Bronnenlijst aflevering 13 LuMens – Inhoudsopgave

1. Nederlandse Publieke Omroep (NPO) – Televisie & Radio p. 1
2. Kamervragen & Antwoorden over ritueel misbruik 2020-2021 p. 10
3. Rapport Commissie Hulsenbek 1994 en instellingsbesluit & procesrapportage Commissie Hendriks 2021 p. 11
4. (Brand)brieven van 20 GZ-psychologen aan de Tweede Kamer p. 12
5. Moties Tweede Kamer over ritueel misbruik p. 13
6. Brieven van de Minister van Justitie (F.B.J. Grapperhaus) aan de Voorzitter van de Tweede Kamer der Staten-Generaal dan wel de Vereniging Caleidoscoop p. 14
7. Kranten- en tijdschriftartikelen (over onder meer ritueel misbruik) p. 15
8. Wetenschappelijke literatuur p. 19
9. Diverse video's / televisie-uitzendingen (o.m. over ritueel misbruik) p. 20
10. Websites en statistieken over Human Trafficking (mensenhandel) p. 23
11. Boeken Sabine Dardenne (Dutroux-zaak), Natascha Kampusch en Anneke Lucas p. 24

1. Nederlandse Publieke Omroep (NPO) – Televisie & Radio

- Digitale TV-uitzending HUMAN/VPRO – Argos d.d. 26 juni 2020 "**Argos: Achter het verhaal; Sanne Terlingen over ritueel misbruik**": https://www.vpro.nl/argos/lees/nieuws/2020/sanne-terlingen-over-ritueel-misbruik.html

Omschrijving:
Hoe onderzoek je een verhaal dat je zelf niet wil geloven? In 'Achter het verhaal' vertelt Argos-redacteur Sanne Terlingen over een jaar lang onderzoek naar ritueel misbruik.

Dit interview is onderdeel van het dossier georganiseerd seksueel misbruik. Het afgelopen jaar verzamelde Argos de ervaringen van meer dan tweehonderd slachtoffers. Honderdveertig van hen vertelden over geritualiseerd geweld.

Copyright Maria-Louise Genet d.d. 10 november 2022. Indien u deze uitgebreide bronnenlijst waardeert, steun mijn werk dan s.v.p. op https://devrijemensacademie.nl/donatie.

- Radio-uitzending HUMAN/VPRO – Argos d.d. 8 december 2018 “**Het verhaal van Lisa**”. Argos bestudeerde de dossiers van de politie, het Openbaar Ministerie, het medisch dossier van Lisa, verklaringen die zijn afgelegd bij de notaris en onderzoek van Hoffmann Bedrijfsrecherche. Daarnaast zijn er tientallen gesprekken gevoerd met betrokkenen, hulpverleners, en deskundigen en kreeg Argos de computers van het gezin tot haar beschikking:
  https://www.vpro.nl/argos/media/afleveringen/2018/Het-verhaal-van-Lisa.html

  Omschrijving:
  Soms is er een verhaal dat te bizar is voor woorden. Zo ook het verhaal van Lisa. Ze is 15 jaar als ze bij de politie aangifte doet van seksueel misbruik door haar vader en andere mannen in de Nieuwe Scheveningse Bosjes en in een café in Den Haag. De details die ze vertelt, worden steeds gruwelijker en zijn moeilijk te geloven. Het Openbaar Ministerie besluit het onderzoek stop te zetten. Maar dan duiken er bewijzen op die Lisa’s verhaal ondersteunen.

- Radio-uitzending HUMAN/VPRO – Argos d.d. 16 februari 2019 “**Mocht Haagse Rechter oordelen over kindermisbruik?**”
  https://www.vpro.nl/argos/media/luister/argos-radio/onderwerpen/2019/mocht-haagse-rechter-oordelen-over-kindermisbruik-.html

  Omschrijving:
  'Lisa' was vijftien jaar toen ze aangifte deed van verkrachting door haar vader en andere mannen in de Nieuwe Scheveningse bosjes in Den Haag. Ze noemde de namen van advocaten, een CEO van een groot bedrijf en een topambtenaar van het Ministerie van Justitie. In december onthulde Argos dat het Openbaar Ministerie belangrijk steunbewijs negeerde en de zaak seponeerde. Hoffmann bedrijfsrecherche vond kinderporno op computers in gebruik bij vader. Gynaecologen die Lisa medisch hadden onderzocht, stelden vast dat zij zwanger is geweest en bevallen van een baby.

  Na de vorige uitzending ontving Argos een foto die nieuw licht werpt op de rol van een raadsheer van het gerechtshof in Den Haag. Hij was de voorzitter in de Artikel 12-zaak die Lisa en haar moeder aanspanden om alsnog vervolging af te dwingen. De foto mocht Argos niet publiceren, maar er is wel een bij de notaris onder ede afgelegde verklaring gekregen, die de authenticiteit van de foto garandeert.

Copyright Maria-Louise Genet d.d. 10 november 2022. Indien u deze uitgebreide bronnenlijst waardeert, steun mijn werk dan s.v.p. op https://devrijemensacademie.nl/donatie.

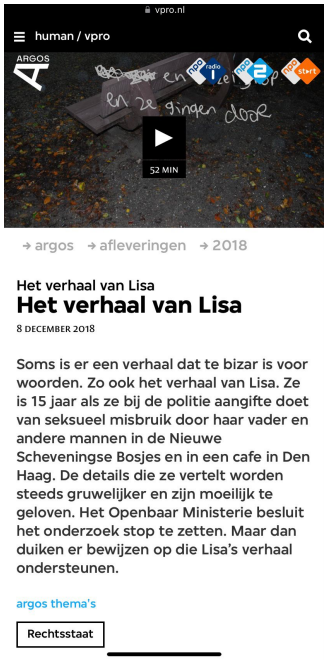

- Radio-uitzending HUMAN/VPRO – Argos d.d. 14 september 2019 "**Waarheidsvinding in kindermisbruikzaken**". Interview van Eric Arents met Sanne Terlingen en Huub Jaspers, waarin ook Bessel van der Kolk en Ineke Wessel worden geïnterviewd: https://www.vpro.nl/argos/media/afleveringen/2019/Waarheidsvinding-in-kindermisbruikzaken.html

Omschrijving:
Via een enquête verzamelde Argos de verhalen van meer dan 150 mensen die vertellen slachtoffer van georganiseerd kindermisbruik te zijn, waarbij ook kinderporno werd gemaakt. Ook nu nog kampen ze met zware psychische problemen, zoals complexe PTSS of een dissociatieve identiteitsstoornis (DIS). Slechts één deelnemer vertelt dat een dader door de rechter is veroordeeld. Als ze al aangifte deden, werden ze niet geloofd door de politie of was er onvoldoende bewijs.
Hoe vind je waarheid in kindermisbruikzaken? Argos spreekt hierover met de Nederlands-Amerikaanse traumapionier Bessel van der Kolk, die weet wat trauma doet met hersenen. Ook presenteren we eerste bevindingen van onze eigen enquête. Geheugendeskundige Ineke Wessel, die voor het Landelijk Expertisecentrum Bijzondere Zedenzaken (LEBZ) van de politie aangiftes analyseert, reageert.

- Radio-uitzending HUMAN/VPRO – Argos d.d. 7 december 2019 "**Waarom Stefanie en Beatrix hun eigen kinderporno willen vinden?**": https://www.vpro.nl/argos/media/luister/argos-radio/onderwerpen/2019/waarom-stefanie-en-beatrix-hun-eigen-kinderporno-willen-vinden.html

Omschrijving:
Het aantal meldingen van kinderporno neemt explosief toe. De politie heeft te weinig capaciteit om alle zaken op te pakken.

Het Team Kinderporno (TBKK) draaide vorig jaar 800 zaken, maar kreeg ruim 31.000 meldingen binnen. Het Meldpunt Kinderporno kreeg zelfs 220.000 tips, die ieder voor zich weer duizenden foto's kunnen bevatten. Wat betekent dit voor de slachtoffers?

Argos gaat met de tweelingzussen Stefanie en Beatrix op zoek naar de beelden die begin jaren '80 van hen zijn gemaakt. Beatrix: 'Het bewijs is zo belangrijk omdat je altijd tegen muren oploopt. Niemand kan begrijpen dat dit niet gezien werd, niet gehoord werd, dat dit kan bestaan. Dat is ook de reden dat ik die beelden wil vinden.'

Is het mogelijk om met moderne technieken als gezichtsherkenning de beelden die toen zijn gemaakt op te sporen? Met het fotoalbum van de zussen onder de arm maakt Argos een rondgang langs de teams die belast zijn met het vinden en het verwijderen van kinderporno.

Stefanie: 'Mijn grootste twijfel om hieraan mee te werken is dat je dadelijk een gezicht wordt van kinderporno. Dat is het laatste wat ik zou willen. Ik doe dit voor de lotgenoten. Ik wil laten horen dat zij niet de enigen zijn die ertegenaan lopen dat er niks mogelijk is.'

'We moeten alles op alles zetten om die beelden van internet te halen', zegt Herman Bolhaar, Nationaal Rapporteur Mensenhandel en Seksueel Geweld tegen Kinderen. 'Het trauma van het misbruik wordt nog eens versterkt door de gedachten dat er beelden zijn die eigenlijk overal aanwezig kunnen zijn.'

- Radio-uitzending HUMAN/VPRO – Argos d.d. 27 augustus 2020 "**Glasscherven en duistere rituelen**": https://www.vpro.nl/argos/media/afleveringen/2020/uitzending-27-juni-ritueel-misbruik.html

  Omschrijving:
  Vorig jaar april startte Argos een onderzoek onder slachtoffers van georganiseerd seksueel misbruik. Meer dan tweehonderd mensen deelden hun verhaal via een online vragenlijst, die met behulp van verschillende experts is opgesteld. Deelnemers spreken openhartig over misbruik op sportclubs en internaten, over loverboys en sekten. Een deel van die verhalen leidde al tot een reeks uitzendingen. Bij een ander deel had Argos aanvankelijk de neiging de verklaringen aan de kant te schuiven. Te controversieel, te ongeloofwaardig.
  Honderdveertig van de verhalen zouden - als de aangevers zich bij de politie melden - het stempel 'rituele kenmerken' krijgen. Dat is seksueel misbruik, waarbij ook allerlei macabere aspecten een rol spelen. Satanische rituelen bij kaarslicht, martelingen, maar ook het ritueel offeren van baby's.

  Het is in Nederland zo geregeld dat aangiftes met rituele kenmerken in een vroeg stadium moeten worden doorgestuurd naar de LEBZ – De Landelijk Expertisegroep Bijzondere Zedenzaken van de politie. Het doel van de LEBZ is om valse beschuldigingen te voorkomen. Ze stellen dat noch in Nederland, noch elders in de wereld ooit bewijs is gevonden voor Ritueel Misbruik. Onder rechtspsychologen is de opvatting dominant dat de gruwelijke herinneringen van slachtoffers niet authentiek zijn, maar worden aangepraat in therapie.

  Is dat wel zo? Moeten hun verklaringen niet net zo serieus worden genomen als ieder ander signaal van ernstig seksueel misbruik? Argos deed een jaar lang onderzoek naar de verhalen van slachtoffers, analyseerde de soms schokkende overlap in hun verhalen en toetste aan de hand van deskundigen in binnen- en buitenland de aannames over ritueel misbruik.

- Artikel d.d. 6 december 2019 van Joline Kramer en Sanne Terlingen: "**Bestrijding kinderporno: aan meldingen geen gebrek. Wel aan politiemensen":** https://www.vpro.nl/argos/lees/nieuws/2019/bestrijding-kinderporno-aan-meldingen-geen-gebrek-wel-aan-politiemensen.html

  Omschrijving:
  Het ministerie van Justitie en Veiligheid ziet de bestrijding van kinderporno als prioriteit. Maar de teams die belast zijn met de opsporing kampen met geld- en personeelstekorten. Ze kunnen de snelle stijging van het aantal meldingen niet aan. 'Met 100 extra politiemensen gaan we het ook niet redden.'

Copyright Maria-Louise Genet d.d. 10 november 2022. Indien u deze uitgebreide bronnenlijst waardeert, steun mijn werk dan s.v.p. op https://devrijemensacademie.nl/donatie.

- Artikel d.d. 27 juni 2020 van Sanne Terlingen en Huub Jaspers: "**Oud-advocaat generaal pleit voor onderzoek naar ritueel misbruik**": https://www.vpro.nl/argos/lees/nieuws/2020/oud-advocaat-generaal-pleit-voor-onderzoek-naar-ritueel-misbruik.html

Omschrijving:
Er moet nieuw onderzoek komen naar ritueel misbruik in Nederland. Dat zegt de voormalig voorzitter van de werkgroep Ritueel Misbruik, oud-advocaat generaal Joost Hulsenbek in het Radio1-programma Argos. 'Vaststaat dat mensen die met deze verhalen komen ernstig geleden hebben en geholpen dienen te worden.'

- Artikel d.d. 27 juni 2020 van de redactie van Argos: "**LEBZ: 'Focus ligt op het onderzoeken van objectieve werkelijkheid**": https://www.vpro.nl/argos/lees/nieuws/2020/reactie-LEBZ-op-onderzoek-ritueel-misbruik.html

  Omschrijving:
  De Landelijke Expertisegroep Bijzondere Zedenzaken (LEBZ) heeft geen interview willen geven over ritueel misbruik. De LEBZ heeft wel schriftelijk antwoord gegeven op de door Argos gestelde vragen.

- Artikel d.d. 1 maart 2021 van Huub Jaspers en Sanne Terlingen: "**WODC geeft onderzoeksopdracht georganiseerd sadistisch misbruik terug**": https://www.vpro.nl/argos/lees/onderwerpen/artikelen/2021/wodc-geeft-onderzoeksopdracht-georganiseerd-sadistisch-misbruik-terug.html

  Omschrijving:
  Het Wetenschappelijk Onderzoeks- en Documentatiecentrum (WODC) gaat geen onderzoek doen naar georganiseerd sadistisch misbruik. Het WODC, dat door het ministerie van Justitie was gevraagd om het onderzoek uit te voeren, 'is tot de conclusie gekomen dat het onderzoek niet op een methodologische verantwoorde manier kan gebeuren, en dat de uitkomsten daarom van onvoldoende wetenschappelijke kwaliteit zullen zijn.' Het Ministerie van Justitie en Veiligheid zoekt uit hoe het onderzoek alsnog kan worden uitgevoerd.

Copyright Maria-Louise Genet d.d. 10 november 2022. Indien u deze uitgebreide bronnenlijst waardeert, steun mijn werk dan s.v.p. op https://devrijemensacademie.nl/donatie.

- Artikel d.d. 8 mei 2021 van Sanne Terlingen en Huub Jaspers: "**Expertgroep politie orkestreerde mediaberichten 'hervonden herinneringen' Griet op de Beeck**": https://www.vpro.nl/argos/lees/onderwerpen/artikelen/2021/expertgroep-orkestreerde-mediaberichten-hervonden-herinneringen-opdebeeck.html

Omschrijving:
Schrijfster Griet op de Beeck vertelde in De Wereld Draait Door over beelden die ze terugkreeg van misbruik door haar vader. Een batterij columnisten en geheugenwetenschappers viel over haar heen. Uit e-mails in handen van Argos blijkt dat de Landelijke Expertisegroep Bijzondere Zedenzaken hiertoe opriep, om het debat over hervonden herinneringen te beïnvloeden.

- Artikel d.d. 16 februari 2019 van GZ-psycholoog Christel Kraaij: “**Traumapsychologen: Ingewikkelde kindermisbruikzaken onvoldoende onderzocht**”: https://www.nporadio1.nl/nieuws/achtergrond/46844bcc-bf37-4686-9607-3420e23cece7/traumapsychologen-ingewikkelde-kindermisbruikzaken-onvoldoende-onderzocht

Omschrijving:
Soms is een verhaal te bizar voor woorden. Zo ook het verhaal van Lisa. Ze is vijftien als ze bij de politie aangifte doet van seksueel misbruik door haar vader en andere mannen in de Nieuwe Scheveningse Bosjes en in een café in Den Haag. De details die ze vertelt zijn gruwelijk en moeilijk te geloven. Het Openbaar Ministerie besluit het onderzoek te seponeren.

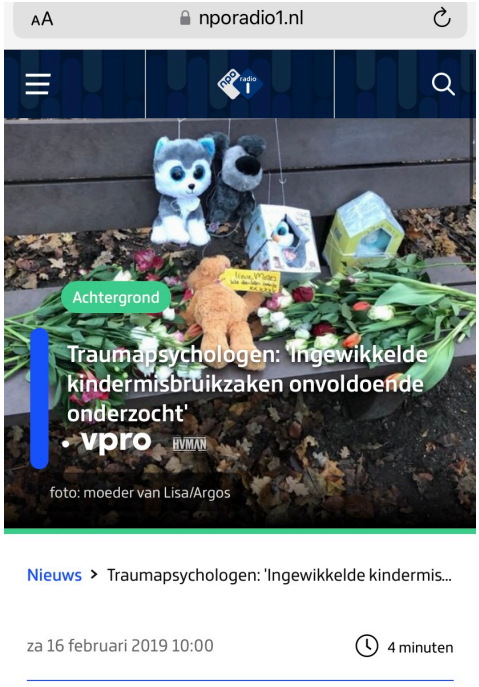

2. Kamervragen & Antwoorden over ritueel misbruik 2020-2021

- Kamervragen (**2021Z07755**) van M. van Nispen (Kamerlid SP) gericht aan F.B.J. Grapperhaus (Minister van Justitie en Veiligheid) d.d. 11 mei 2021: https://www.tweedekamer.nl/kamerstukken/kamervragen/detail?id=2021Z07755&did=2021D17084.

  Omschrijving:
  Vragen over de rol van de Landelijke Expertisegroep Bijzondere Zedenzaken (LEBZ) in het publieke debat omtrent hervonden herinneringen. De antwoorden op deze Kamervragen (door Grapperhaus) op 15 juni 2021 zijn hier te vinden: https://www.tweedekamer.nl/kamerstukken/kamervragen/detail?id=2021Z07755&did=2021D23513

- Kamervragen (**2020Z14427**) van L. Westerveld (Kamerlid GroenLinks) en C.N. van den Berge (GroenLinks) gericht aan F.B.J. Grapperhaus (Minister van Justitie en Veiligheid) en S. Dekker (Minister van Rechtsbescherming) d.d. 30 juli 2020: https://www.tweedekamer.nl/kamerstukken/kamervragen/detail?id=2020Z14427&did=2020D30735.

  Omschrijving:
  Vragen over de rol, de taken en verantwoordelijkheden van de Landelijke Expertisegroep Bijzondere Zedenzaken (LEBZ). De antwoorden op deze Kamervragen (door Grapperhaus) op 25 september 2020 zijn hier te vinden: https://www.tweedekamer.nl/kamerstukken/kamervragen/detail?id=2020Z14427&did=2020D37427

- Kamervragen (**2020Z12682**) van A. Kuiken (Kamerlid PvdA) en M. van Nispen (Kamerlid SP) gericht aan F.B.J. Grapperhaus (Minister van Justitie en Veiligheid) d.d. 30 juni 2020: https://www.tweedekamer.nl/kamerstukken/kamervragen/detail?id=2020Z12682&did=2020D27213.

  Omschrijving:
  Vragen over de uitzending van Argos over ritueel misbruik. De antwoorden op deze Kamervragen (door Grapperhaus) op 27 augustus 2020 zijn hier te vinden: https://www.tweedekamer.nl/kamerstukken/kamervragen/detail?id=2020Z12682&did=2020D32565.

Copyright Maria-Louise Genet d.d. 10 november 2022. Indien u deze uitgebreide bronnenlijst waardeert, steun mijn werk dan s.v.p. op https://devrijemensacademie.nl/donatie.

3. Rapport Commissie Hulsenbek 1994 en instellingsbesluit & procesrapportage Commissie Hendriks 2021

- Rapport Commissie Hulsenbek d.d. april 1994: https://kenniscentrumtgg.org/wp-content/uploads/RAPPORT-VAN-DE-WERKGROEP-1994.pdf

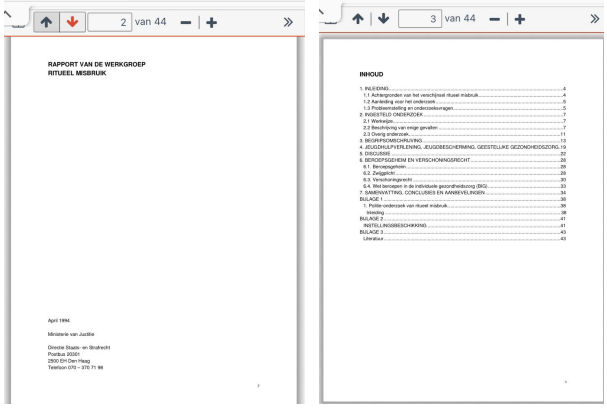

RAPPORT VAN DE WERKGROEP
RITUEEL MISBRUIK

April 1994

Ministerie van Justitie

Directie Staats- en Strafrecht
Postbus 20301
2500 EH Den Haag
Telefoon (070) – 370 71 99

INHOUD

1. INLEIDING 4
1.1 Achtergronden van het verschijnsel ritueel misbruik 4
1.2 Aanleiding voor het onderzoek 5
1.3 Probleemstelling en onderzoeksvragen 5
2. INGESTELD ONDERZOEK 7
2.1 Werkwijze 7
2.2 Beschrijving van enige gevallen 7
2.3 Overig onderzoek 11
3. BEGRIPSOMSCHRIJVING 13
4. JEUGDHULPVERLENING, JEUGDBESCHERMING, GEESTELIJKE GEZONDHEIDSZORG 19
5. DISCUSSIE 22
6. BEROEPSGEHEIM EN VERSCHONINGSRECHT 26
6.1 Beroepsgeheim 26
6.2. Zwijgplicht 29
6.3. Verschoningsrecht 30
6.4. Met beroepen in de individuele gezondheidszorg (BIG) 33
7. SAMENVATTING, CONCLUSIES EN AANBEVELINGEN 34
BIJLAGE 1 39
1. Politie-onderzoek van ritueel misbruik 39
Inleiding 38
BIJLAGE 2 41
INSTELLINGSBESCHIKKING 41
BIJLAGE 3 43
Literatuur 43

- Besluit van de Minister van Justitie en Veiligheid d.d. 19 april 2021, nr. 3275676, houdende instelling van de tijdelijke onderzoekscommissie georganiseerd sadistisch misbruik van minderjarigen (Instellingsbesluit commissie Georganiseerd Sadistisch Misbruik van Minderjarigen), welk besluit is gepubliceerd in de Staatscourant nr. 21634 d.d. 30 april 2021: https://zoek.officielebekendmakingen.nl/stcrt-2021-21634.html

STAATSCOURANT Nr. 21634 30 april 2021

Officiële uitgave van het Koninkrijk der Nederlanden sinds 1814.

Besluit van de Minister van Justitie en Veiligheid, 19 april 2021, nr. 3275676, houdende instelling van de tijdelijke onderzoekscommissie georganiseerd sadistisch misbruik van minderjarigen (Instellingsbesluit commissie Georganiseerd Sadistisch Misbruik van Minderjarigen)

De Minister van Justitie en Veiligheid,

Besluit:

Artikel 1. Begripsbepalingen

In dit besluit wordt verstaan onder:
a. de Minister: de Minister van Justitie en Veiligheid;
b. commissie: commissie, bedoeld in artikel 2.

Artikel 2. Instelling en taak

1. Er is een Tijdelijke Onderzoekscommissie Georganiseerd Sadistisch Misbruik van Minderjarigen.
2. De commissie wordt ingesteld met ingang van 1 april 2021 en wordt opgeheven met ingang van 1 april 2022.
3. De commissie heeft tot taak:
   a. aan de minister te rapporteren over de beschikbare informatie omtrent het fenomeen van georganiseerd sadistisch misbruik van minderjarigen in Nederland door gebruik te maken van openbaar toegankelijke bronnen (inclusief slachtoffers, therapeuten, wetenschappelijke bronnen en deskundigen), die specifieke terreint en op basis van de bevindingen een advies te geven aan de opdrachtg.
   b. de minister, naar aanleiding van de motie Van den Berge c.s. en Van Nispen c.s. te adviseren over het instellen van een meldpunt en de werking ervan;
   c. voor aanvang van haar veldwerkzaamheden de minister te informeren over haar plan van aanpak.

Artikel 3. Samenstelling, benoeming, ontslag

1. De commissie bestaat uit een voorzitter en een ander lid.
2. De voorzitter en het andere lid hebben zitting op persoonlijke titel en oefenen hun functie uit zonder last of ruggespraak.
3. De voorzitter wordt door de minister benoemd, het andere lid wordt op voordracht van de voorzitter door de minister benoemd.
4. De benoeming geschiedt voor de duur van de tijdelijke commissie.
5. De voorzitter en het andere lid kunnen (op eigen verzoek of wegens ongeschiktheid, onbekwaamheid of op andere zeeverwegende gronden) worden geschorst en ontslagen door de minister.

Artikel 4. Leden

1. Met ingang van 1 april 2021 worden voor de periode tot en met 1 april 2022 tot lid van de commissie benoemd:
   a. prof.dr.J. Hendriks, tevens voorzitter;
   b. dr. A.M. Slotboom.

Artikel 5. Instellingsdour

1. De commissie wordt ingesteld met ingang van 1 april 2021 en wordt opgeheven per 1 april 2022.

1 Staatscourant 2021 nr. 21634 30 april 2021

Artikel 6. Secretariaat

1. De minister voorziet in het secretariaat van de commissie.
2. Het secretariaat is voor de inhoudelijke uitvoering van zijn taak uitsluitend verantwoording schuldig aan de voorzitter van de commissie.
3. Aan het secretariaat kunnen medewerkers worden toegevoegd.
4. Indien ambtenaren, in dienst van het Ministerie van Justitie en Veiligheid, tot secretaris of medewerker van het secretariaat worden benoemd, zijn zij tegenover anderen dan de commissie verplicht tot geheimhouding van feitgeen hun in het verband van de werkzaamheden van de commissie bekend is geworden.

Artikel 7. Werkwijze

1. De commissie stelt een protocol vast over de wijze waarop zij het onderzoek uitvoert, waarsnder in ieder geval over de wijze waarop zij personen hoort en daarvan verslag doet en op welke wijze de vertrouwelijkheid van informatie gebeurgd wordt.
2. De commissie beqaalt in een protocol hoe zij, in het kader van hoor en wederhoor, bevindingen voorlegd aan personen of instanties die door deze bevindingen worden geraakt of die daartegen bedenkingen zouden kunnen hebben.

Artikel 8. Vertrouwelijkheid

Correspondentie met de commissie gaat via een functionele mailbox, waartoe alleen de leden en hun ondersteuning toegang hebben. De leden van de commissie en de medewerkers van het secretariaat van de commissie gaan strikt vertrouwelijk om met alle informatie waarvan zij in het kader van hun taak kennisnemen, tenzij de aard van de informatie of de noodzaak van de taak van de commissie van overige betrokkenen of belanghebbenden. Deze vertrouwelijkheid geldt voor alle vormen waarin deze informatie in het kader van de voorbereiding van het advies wordt uitgewisseld en opgeslagen: mondeling, schriftelijk en digitaal.

Artikel 9. Inwinnen van inlichtingen onderzoekscommissie

1. De commissie is bevoegd zich voor het inwinnen van inlichtingen rechtstreeks te wenden tot personen en instellingen en hen te verzoeken die medewerking te verlenen die redelijkerwijs nodig is voor de uitvoering van het onderzoek.
2. het Ministerie van Justitie en Veiligheid verbiedt de commissie de verlangde medewerking en toegang tot alle informatie die zij nodig heeft met inachtneming van het in artikel 7 bedoelde protocol.
3. Ambtenaren van het Ministerie van Justitie en Veiligheid en Politie zijn verplicht om de leden van de commissie de verlangde medewerking te verlenen, voor zover deze samenhangt met hun ambtelijke taak.
4. De commissie zal zich over de aan haar geboden medewerking verantwoorden in haar eindrapport.

Artikel 10. Vergoeding

1. Aan de voorzitter wordt een vaste vergoeding per maand toegekend, waarbij de salarisschaal wordt vastgesteld op schaal 16, treden 18, van bijlage B van het Bezoldigingsbesluit Burgerlijke Rijksambtenaren 1984 en de arbeidsduurfactor op 0,56.
2. Aan het andere lid wordt een vaste vergoeding per maand toegekend, waarbij de salarisschaal wordt vastgesteld op schaal 16, treden 18, van bijlage B van het Bezoldigingsbesluit Burgerlijke Rijksambtenaren 1984 en de arbeidsduurfactor op 0,56.
3. De gastdeskundigen ontvangen een vergoeding per vergadering van € 306,68.

Artikel 11. Kosten van de onderzoekscommissie

1. De kosten van de commissie komen, voor zover op basis van een goedgekeurde raming, voor

rekening van de minister. Onder kosten worden in ieder geval verstaan:
   a. de kosten voor de faciliteiten van vergaderingen,
   b. de kosten voor het inschakelen van externe deskundigheid en het laten verrichten van onderzoek,
   c. de kosten voor opmaking van het rapport.
2. De commissie bieedt zo spoedig mogelijk na haar instelling een raming aan de minister aan.

Artikel 12. Archiefbescheiden

1. Het archief van de onderzoekscommissie wordt na afloop van het onderzoek / bij opheffing van de commissie overgebracht naar het archief van het Ministerie van Justitie en Veiligheid.
2. Het beheer vindt plaats met inachtneming van de door de onderzoekscommissie in haar protocol aangegeven vertrouwelijkheid, waarover de onderzoekscommissie nadere afspraken met het Ministerie van Justitie en Veiligheid maakt.

Artikel 13. Verantwoording

De commissie bieedt de minister uiterlijk 1 april 2022 een rapport aan waarin zij feitelijk verslag doet over de activiteiten van de periode waarin zij werkzaam is geweest.

Artikel 14. Inwerkingtreding

1. Dit besluit treedt in werking met ingang van de dag na de dagtekening van de Staatscourant waarin het wordt geplaatst en werkt terug tot en met 1 april 2021.
2. Dit besluit vervalt per 1 april 2022.

Artikel 15. Citeertitel

Dit besluit wordt aangehaald als: Instellingsbesluit commissie georganiseerd sadistisch misbruik van minderjarigen.

Den Haag, 19 april 2021

De Minister van Justitie en Veiligheid,
namens deze,
M. Vogelzang
Directeur-generaal Politie en Veiligheidsregio's

2 Staatscourant 2021 nr. 21634 30 april 2021

3 Staatscourant 2021 nr. 21634 30 april 2021

- Procesrapportage Commissie Hendriks d.d. 13 december 2021: https://open.overheid.nl/repository/ronl-5c90dd99-2a19-4760-93e3-f8482010bbff/1/pdf/tk-bijlage-procesrapportage-commissie-hendriks-december-2021.pdf

1 van 4

Procesrapportage

Tijdelijke Onderzoekscommissie
Georganiseerd Sadistisch Misbruik van
Minderjarigen (Commissie Hendriks)

Den Haag, 13 december 2021

Prof. dr. J. Hendriks
Dr. A.M. Slotboom
Prof. dr. G.T.M. Mooren

4. **(Brand)brieven van 20 GZ-psychologen & Spotlight aan de Tweede Kamer / MinJus**

- Eerste brief d.d. 9 april 2020 "**Oproep behandelaars: neem geen genoeg met antwoorden Grapperhaus over pedosexueel ritueel misbruik!**": https://www.lichtopsrm.com/oproep-behandelaars-neem-geen-genoeg-met-antwoorden-grapperhaus-over-pedosexueel-ritueel-misbruik/

- Tweede brief d.d. 12 oktober 2020 "**SPOEDOPROEP GGZ-behandelaars: steun MORGEN moties onderzoek LEBZ en sadistisch georganiseerd misbruik**": https://www.lichtopsrm.com/spoedoproep-ggzbehandelaars-steun-morgen-moties-onderzoek-lebz-en-sadistisch-georganiseerd-misbruik/misbruik/rhaal/alert-onafhankelijkheid-onderzoek-georganiseerd-sadistische-pedosexueel-en-ritueel-misbruik-in-de-knel/

- Derde brief d.d. 30 november 2020 "**Alert! Onafhankelijkheid onderzoek georganiseerd sadistische pedosexueel en ritueel misbruik in de knel!**": https://www.lichtopsrm.com/esthers-eigen-verhaal/alert-onafhankelijkheid-onderzoek-georganiseerd-sadistische-pedosexueel-en-ritueel-misbruik-in-de-knel/

- Vierde brief d.d. 4 maart 2021 "**WODC gooit handdoek in de ring: Dé kans op echt onafhankelijk onderzoek naar georganiseerd sadistisch kindermisbruik**": https://www.lichtopsrm.com/__trashed-6/

- Vijfde brief d.d.12 april 2021 "**URGENT! Deze aangestelde commissie georganiseerd sadistisch misbruik kan doel NIET bereiken!**": https://www.lichtopsrm.com/urgent-deze-aangestelde-commissie-georganiseerd-sadistisch-misbruik-kan-doel-niet-bereiken/

- Brandbrief d.d. 16 oktober 2021 "**Brandbrief van o.a. GGZ-behandelaars inzake georganiseerd sadistisch misbruik: hef commissie Hendriks op en stel onafhankelijke commissie in!**": https://www.lichtopsrm.com/brandbrief/

- Brief d.d. 8 november 2021 van de Werkgroep Spotlight (een belangenvereniging van slachtoffers van SRM) aan demissionair minister van Justitie en Veiligheid dr. mr. F.B.J. Grapperhaus en demissionair minister voor rechtsbescherming dhr. drs. S. Dekker "**Onderzoek naar georganiseerd sadistisch kindermisbruik in Nederland door commissie Hendriks**": https://www.lichtopsrm.com/brief-spotlight-aan-tweede-kamer/

- Tijdlijn en stand van zaken (laatste update 18 oktober 2021) "**Landelijk onderzoek naar georganiseerd sadistisch misbruik van kinderen en naar het Landelijk Expertisebureau Bijzondere Zedenzaken**": https://www.lichtopsrm.com/landelijk-onderzoek-naar-georganiseerd-sadistisch-misbruik-van-kinderen-en-naar-het-landelijk-expertisebureau-bijzondere-zedenzaken/

Copyright Maria-Louise Genet d.d. 10 november 2022. Indien u deze uitgebreide bronnenlijst waardeert, steun mijn werk dan s.v.p. op https://devrijemensacademie.nl/donatie.

5. Moties Tweede Kamer over ritueel misbruik

- **Onderwerp Motie: Onafhankelijk onderzoek naar Satanisch Ritueel Misbruik.** Kamerstukken 35 349 (nr. 15) d.d. 5 oktober 2020: "*Wijziging van het Wetboek van Strafvordering en het Wetboek van Strafrecht in verband met de nadere versterking van de positie van het slachtoffer in het strafproces (Wet uitbreiding slachtofferrechten)*". Motie van het Kamerlid Van den Berghe (GroenLinks): https://zoek.officielebekendmakingen.nl/kst-35349-15.html

- **Onderwerp Motie**: **Onafhankelijk onderzoek naar het functioneren van de Landelijke Expertisegroep Bijzondere Zedenzaken (LEBZ).** Kamerstukken 35 349 (nr. 16) d.d. 5 oktober 2020: "*Wijziging van het Wetboek van Strafvordering en het Wetboek van Strafrecht in verband met de nadere versterking van de positie van het slachtoffer in het strafproces (Wet uitbreiding slachtofferrechten)*". Motie van het Kamerlid Van Nispen (SP): https://zoek.officielebekendmakingen.nl/kst-35349-16.html

- **Onderwerp Motie: Één landelijke entree voor kindermisbruik en seksueel geweld.** Kamerstukken 31 015 (nr. 230) d.d. 3 november 2021: "*Motie van het lid Van der Werf c.s. over één landelijke entree voor kindermisbruik en seksueel geweld*". Motie van het Kamerlid Van den Werf (D66): https://www.tweedekamer.nl/kamerstukken/moties/detail?id=2021D41446&did=2021D41446

- **Onderwerp Motie: verminderen doorlooptijd in zedenzaken.** Kamerstukken 31 015 (nr. 231) d.d. 3 november 2021: "*Motie van het lid Van Nispen c.s. over het verminderen van de doorlooptijden in zedenzaken*". Motie van het Kamerlid Van Nispen (SP): https://www.tweedekamer.nl/kamerstukken/moties/detail?id=2021D41447&did=2021D41447

- **Onderwerp Motie: gewijzigde motie onafhankelijk onderzoek naar de aard en omvang van georganiseerd sadistisch misbruik van kinderen.** Kamerstukken 31 015 (nr. 234) d.d. 3 november 2021 (gewijzigd op 7 december 2021 in nr. 239): "*Gewijzigde motie van het lid Van Meijeren ter vervanging van die gedrukt onder nr. 234*". Motie van het Kamerlid Van Meijeren (FvD): https://zoek.officielebekendmakingen.nl/kst-31015-239.html

- **Onderwerp Motie: online opsporingsstrategie voor misbruik van minderjarigen.** Kamerstukken 31 015 (nr. 236) d.d. 9 november 2021 (gewijzigd op 9 november 2021 in nr. 233): "*Gewijzigde motie van het lid Kuik c.s. ter vervanging van die gedrukt onder nr. 233*". Motie van het Kamerlid Kuik (CU): https://www.tweedekamer.nl/kamerstukken/moties/detail?id=2021D42314&did=2021D42314

Copyright Maria-Louise Genet d.d. 10 november 2022. Indien u deze uitgebreide bronnenlijst waardeert, steun mijn werk dan s.v.p. op https://devrijemensacademie.nl/donatie.

6. **Brieven van de Minister van Justitie (F.B.J. Grapperhaus) aan de Voorzitter van de Tweede Kamer der Staten-Generaal dan wel de Vereniging Caleidoscoop**

- Brief d.d. 6 juli 2022 met het onderwerp: **Kindermishandeling, seksuele intimidatie en geweld.** Kamerstukken 34 843 & 31 015 (nr. 60) (*Voortgang aanpak online seksueel kindermisbruik en zeden*): https://www.tweedekamer.nl/kamerstukken/brieven_regering/detail?id=2022D29429&did=2022D29429

- Brief d.d. 13 april 2022 met het onderwerp: **Verslag van een schriftelijk overleg over de tussenrapportage van de tijdelijke onderzoekscommissie Georganiseerd Sadistisch Misbruik van Minderjarigen (Kamerstuk 31015-240):** https://www.tweedekamer.nl/kamerstukken/detail?id=2022D14958&did=2022D14958

- Brief d.d. 11 mei 2021 met het onderwerp: **Reactie op diverse verzoeken aangaande onderzoek naar ritueel misbruik en sektes.** Kamerstukken 35 349 (nr. 19): https://www.tweedekamer.nl/kamerstukken/moties/detail?id=2021D17125

- Brief d.d. 25 maart 2021 met het onderwerp: **Georganiseerd ritueel misbruik van minderjarigen. Onderwerp brief.** Kenmerk brief: 3252652: https://open.overheid.nl/repository/ronl-e3f57101-af91-42f0-b651-36dae0ebc1de/1/pdf/tk-georganiseerd-ritueel-misbruik-van-minderjarigen.pdf

- Brief d.d. 10 mei 2022 met als onderwerp: **Reactie op brief d.d. 1 oktober 2020 inzake reactie afwijzing onafhankelijk onderzoek naar ritueel misbruik en werkwijze LEBZ in Nederland.** Brief aan de Vereniging Caleidoscoop (te vinden als bijlage bij deze link): https://www.tweedekamer.nl/kamerstukken/moties/detail?id=2021D17125

Copyright Maria-Louise Genet d.d. 10 november 2022. Indien u deze uitgebreide bronnenlijst waardeert, steun mijn werk dan s.v.p. op https://devrijemensacademie.nl/donatie.

7. Kranten- en tijdschriftartikelen (over onder meer ritueel misbruik)

- Volkskrant d.d. 18 november 2021 "**Yvonne Keuls: Door over die misbruikte kinderen te schrijven, heb ik anderen laten zien hoe het zit**': https://www.volkskrant.nl/mensen/yvonne-keuls-door-over-die-misbruikte-kinderen-te-schrijven-heb-ik-anderen-laten-zien-hoe-het-zit~bc6e9db6/
  Ondertitel: Deze week verschijnt de 98ste titel van Yvonne Keuls. Een boek dat ze móést schrijven, over haar pleegkind Gemmetje. Zoals ze ook al die andere onrechtvaardige verhalen, onder meer over kindermisbruik door hooggeplaatsten, móést vertellen. 'Als ik zie dat er met het recht wordt gesjoemeld, sta ik op'.

- De Groene Amsterdammer d.d. 30 juni 2021 "**Ritueel misbruik. Babylijkjes en andere gruwelen**": https://www.groene.nl/artikel/babylijkjes-en-andere-gruwelen
  Ondertitel: Een door minister Grapperhaus ingestelde commissie gaat onderzoek doen naar georganiseerd satanisch kindermisbruik. Bestaat het? Kan iemand seksueel misbruik vergeten en het zich dan later herinneren? Een voorverkenning.

- BNN/VARA d.d. 11 april 2015 "**Hoogleraar pleit voor experiment met legale kinderporno**": https://www.bnnvara.nl/joop/artikelen/hoogleraar-pleit-voor-experiment-met-legale-kinderporno

- Volkskrant d.d. 11 april 2015 "**Hoogleraar: stel gemanipuleerde kinderporno beschikbaar**": https://www.volkskrant.nl/nieuws-achtergrond/hoogleraar-stel-gemanipuleerde-kinderporno-beschikbaar~b3beeef9/

- Parool d.d. 11 april 2015 "**Hoogleraar: stel gemanipuleerde kinderporno beschikbaar**": https://www.parool.nl/nieuws/hoogleraar-stel-gemanipuleerde-kinderporno-beschikbaar~b3beeef9/
  *Ondertitel: 'Als pedofielen zouden beschikken over gemanipuleerde kinderporno, zou het aantal gevallen van kindermisbruik wel eens kunnen dalen.' Dat stelt **hoogleraar forensische psychiatrie en psychologie Jan Hendriks**. Hij denkt dat de gevoelens van sommige pedofielen zo wellicht kunnen worden beteugeld.*

- RTL Boulevard d.d. 27 februari 2019 "**Kamervragen naar aanleiding van bizar misbruikverhaal Lisa**": https://www.rtlboulevard.nl/crime/artikel/4624831/kamervragen-naar-aanleiding-van-het-heftige-verhaal-van-lisa
  Ondertitel: SP-kamerlid Michiel van Nispen heeft Kamervragen ingediend naar aanleiding van het heftige verhaal van Lisa. De moeder van het vijftienjarige meisje dat zwaar seksueel misbruikt zou zijn zocht de media op, nadat een strafrechtelijk onderzoek keer op keer werd gedwarsboomd.

- Volkskrant d.d. 12 juni 1993 (p.4) "**Incest kan leiden tot mens met vele persoonlijkheden**": https://www.delpher.nl/nl/kranten/view?query=Incest+kan+leiden+tot+mens+met+vele+persoonlijkheden&coll=ddd&identifier=ABCDDD:010866363:mpeg21:a0057&resultsidentifier=ABCDDD:010866363:mpeg21:a0057&rowid=1

Copyright Maria-Louise Genet d.d. 10 november 2022. Indien u deze uitgebreide bronnenlijst waardeert, steun mijn werk dan s.v.p. op https://devrijemensacademie.nl/donatie.

Ondertitel: Tien jaar geleden had ze er ook nog nooit van gehoord. Nu is ze erop gepromoveerd. 'Meervoudige persoonlijkheidsstoornis' (MPS) doet zich voor bij mensen die zijn blootgesteld aan extreem traumatische ervaringen, zoals incest. Volgens psychologe Suzette Boon is een betrouwbare diagnose van MPS inmiddels mogelijk. 'We moeten nu de bereidheid hebben om te zeggen dat we met zijn allen de afgelopen tientallen jaren iets hebben gemist. Dat is geen schande'.

- Parool d.d. 12 juni 1993 (p.4): "**Epenaren verwachten nog meer bizarre onthullingen**": https://www.delpher.nl/nl/kranten/view?query=epenaren+verwachten+nog+meer+bizarre+onthullingen&coll=ddd&identifier=ABCDDD:010842459:mpeg21:a0238&resultsidentifier=ABCDDD:010842459:mpeg21:a0238&rowid=1

  Ondertitel: Met verbijstering wordt op de Noordelijke Veluwe gereageerd op de 'babymoorden' in het Eper gezin waar uit incest verwekte kinderen na hun geboorte zouden zijn gedood. "Ongeloof en afschuw strijden bij mij om voorrang", zegt een bewoner van de wijk Burgerenk, waar het gezin Van B. jarenlang heeft geleefd.

- Parool d.d. 12 juni 1993 (p.17): "**Ritueel misbruik van kinderen door Satan**": *https://www.delpher.nl/nl/kranten/view?query=ritueel+misbruik+van+kinderen&coll=ddd&page=3&identifier=ABCDDD:010842459:mpeg21:a0325&resultsidentifier=ABCDDD:010842459:mpeg21:a0325&rowid=2*

  Ondertitel: In Nederland worden jonge kinderen seksueel misbruikt en baby's geofferd in het kader van satansverering. Deze schokkende conclusie trekt psychologe Suzette Boon die deze week promoveerde op haar onderzoek naar patiënten met een zogeheten meervoudige persoonlijkheidsstoornis. Over de omvang van deze satanscults is niets te zeggen. Met fysiek en psychisch geweld snoeren de psychopaten hun slachtoffers de mond.

- Telegraaf d.d. 30 juni 1993 (voorpagina) "**Kamervragen over ritueel misbruik van kinderen**" https://www.delpher.nl/nl/kranten/view?query=ritueel+misbruik+van+kinderen&coll=ddd&identifier=ddd:010691826:mpeg21:a1734&resultsidentifier=ddd:010691826:mpeg21:a1734&rowid=6

  Ondertitel: De Tweede Kamer heeft minister d'Ancona (WVC) en staatssecretaris Kosto (Justitie) om opheldering gevraagd naar het onderzoek van de Inspectie voor de Jeugdhulpverlening naar het ritueel misbruik van kinderen.

- Algemeen Dagblad (AD) d.d. 18 april 2016 "**De hele pedoprostitutie werd in die tijd gewoon gedoogd**": https://www.ad.nl/home/de-hele-pedoprostitutie-werd-in-die-tijd-gewoon-gedoogd~ab679de1/

  Ondertitel: In de rechtbank in Amsterdam is maandag een begin gemaakt met het horen van negen getuigen over een vermeend omvangrijk netwerk van kindermisbruik in de jaren '80. Getuigen stellen dat justitiemedewerkers bij het netwerk betrokken waren, waaronder de gepensioneerde Justitietopman Joris Demmink.

Copyright Maria-Louise Genet d.d. 10 november 2022. Indien u deze uitgebreide bronnenlijst waardeert, steun mijn werk dan s.v.p. op https://devrijemensacademie.nl/donatie.

- Algemeen Dagblad (AD) d.d. 12 april 2014 "**Henk Krol gooit pornofilm op tafel in Demminks zaak**": https://www.ad.nl/binnenland/henk-krol-gooit-pornofilm-op-tafel-in-demminks-zaak~a7218158/

  Ondertitel: De reputatie van Joris Demmink kreeg gisteren opnieuw een knauw. Henk Krol, die voor de Gaykrant ooit schreef over Demminks vermeende kindermisbruik, mocht in de rechtszaal zijn verhaal doen. Hij vertelde hoe de partner van de topambtenaar als pornoacteur furore maakte en Demmink trots een pornofilm uitdeelde.

- Algemeen Dagblad (AD) d.d. 12 april 2014 "**Teeven wil niet onder ede getuigen in pedozaak**": https://www.ad.nl/nieuws/teeven-wil-niet-onder-ede-getuigen-in-pedozaak~a66e4918/

  Ondertitel: Fred Teeven gaat in beroep tegen de beslissing van de rechtbank, die hem dwingt onder ede te getuigen over het Rolodex-onderzoek naar kindermisbruik onder hooggeplaatste ambtenaren.

- Een Vandaag (1V) d.d. 4 maart 2014 "**Zaak-Demmink van start met getuigenverhoor**": https://eenvandaag.avrotros.nl/item/zaak-demmink-van-start-met-getuigenverhoor/

  Ondertitel: Een voormalig jongensprostitué is dinsdag de eerste die gehoord wordt in een zogeheten voorlopig getuigenverhoor rond Joris Demmink, voormalig topambtenaar van het ministerie van Justitie en Veiligheid. De rechter-commissaris in Utrecht hoort de komende weken in totaal negen getuigen. Demmink wordt al jaren beschuldigd van seksueel misbruik van minderjarige jongens.

- Parool d.d. 3 juni 2016: "**Joris Demmink getuigt vrijdag zelf voor rechtbank Amsterdam**": https://www.parool.nl/nieuws/joris-demmink-getuigt-vrijdag-zelf-voor-rechtbank-amsterdam~b30590f7/

  Ondertitel: Oud-topman van het ministerie van Veiligheid en Justitie, Joris Demmink, moet vrijdag zelf getuigen over kindermisbruik waarvan hij wordt beschuldigd. De rechtbank in Amsterdam neemt het getuigenverhoor onder ede af, op verzoek van een van zijn vermeende slachtoffers.

- Advocatie d.d. 17 december 2014 "**Joris Demmink verliest rechtszaak tegen AD op alle fronten**": https://www.advocatie.nl/actueel/joris-demmink-verliest-rechtszaak-tegen-ad-op-alle-fronten/

  Ondertitel: Voormalig topambtenaar van Veiligheid en Justitie Joris Demmink heeft de rechtszaak die hij had aangespannen tegen het Algemeen Dagblad op alle fronten verloren. Het AD hoeft een artikel over Demmink uit 2012 zodoende niet te rectificeren en hoeft geen schadevergoeding van 100.000 euro aan Demmink te betalen, aldus de uitspraak die de rechtbank Rotterdam woensdagmorgen publiceerde.

Copyright Maria-Louise Genet d.d. 10 november 2022. Indien u deze uitgebreide bronnenlijst waardeert, steun mijn werk dan s.v.p. op https://devrijemensacademie.nl/donatie.

- Parool d.d. 14 september 2019: "**Getuigenis: kindermisbruik in 'zwemclubs' in de jaren vijftig**": https://www.parool.nl/amsterdam/getuigenis-kindermisbruik-in-zwemclubs-in-de-jaren-vijftig~b9b38c09/

  Ondertitel: *Een geheime 'zwemclub' van de Amsterdamse culturele elite misbruikte in de jaren vijftig kinderen in het AMVJ-bad en Heiligewegbad, aldus George Gantzert, een van de slachtoffers. 'Laat dit een oproep zijn voor anderen die dit hebben meegemaakt.'*

- Artikel op de website van de Evangelische Omroep (EO) d.d. 7 november 2005 "**Ritueel misbruik ook in christelijke kring**": https://www.eo.nl/artikel/ritueel-misbruik-ook-in-christelijke-kring

  Ondertitel: *Wat zijn de bewijzen en wat moeten we hier als christenen mee?*

Copyright Maria-Louise Genet d.d. 10 november 2022. Indien u deze uitgebreide bronnenlijst waardeert, steun mijn werk dan s.v.p. op https://devrijemensacademie.nl/donatie.

8. Wetenschappelijke literatuur

- EMDR Magazine Jaargang 4 December 2016 nr. 12 "**Yvonne van Riemsdijck vertelt over satanisch ritueel misbruik**": https://psycho-trauma.nl/wp-content/uploads/2015/11/EMDR12_Interview_Yvonne_van_Riemsdijk_Satanisch_ritueel_misbruik.pdf

- Proefschrift/publicaties Suzette Boon (klinisch psycholoog en psychotherapeut die in 1993 promoveerde op het **proefschrift 'Meervoudige Persoonlijkheidsstoornis in Nederland'**): http://www.suzetteboon.com/nl/publicaties/

- Op de website Licht op SRM van GZ-psycholoog Aline Terpstra is veel wetenschappelijke literatuur te vinden over het fenomeen georganiseerd sadistisch en/of satanisch ritueel misbruik: https://www.lichtopsrm.com/voorkomen-en-empirisch-bewijs-van-georganiseerd-en-ritueel-misbruik/ **alsmede** https://www.lichtopsrm.com/index.php/enkele-lezenswaardige-websites-over-ritueel-misbruik-en-de-dissociatieve-identiteitsstoornis/

- Op de website End Ritual Abuse (van Ellen P. Lacter, Ph.D) is veel wetenschappelijke literatuur te vinden met empirisch en forensisch bewijs voor het bestaan van SRM. Zie bijvoorbeeld deze longread van Randall Noblitt en Pamela Perskin Noblitt d.d. 24 april 2017 "**Empirical and Forensic Evidence of Ritual Abuse**" http://endritualabuse.org/empirical-and-forensic-evidence-of-ritual-abuse/

- Artikel in het tijdschrift Bijzonder Strafrecht (een platform op het gebied van financieel-economisch strafrecht) d.d. 1 september 2020: "**Advies AG aan Hoge Raad: vervolging voormalig plaatsvervangend hoofdofficier wegens zedenmisdrijven kan worden voortgezet**": https://www.bijzonderstrafrecht.nl/home/advies-ag-aan-hoge-raad-vervolging-voormalig-plv-hoofdofficier-wegens-zedenmisdrijven-kan-worden-voortgezet

  Ondertitel: Parket bij de Hoge Raad 1 september 2020, ECLI:NL:PHR:2020:768. De vervolging wegens zedenmisdrijven tegen de voormalig plaatsvervangend hoofdofficier van het functioneel parket van het Openbaar Ministerie (OM) in Amsterdam kan voor de rechtbank Den Haag worden voortgezet. Dat adviseert procureur-generaal (PG) Silvis de Hoge Raad in zijn conclusie van vandaag. Eerder oordeelde het gerechtshof Den Haag dat het bezwaarschift van de verdachte tegen de dagvaarding ongegrond was. Dat oordeel van het Hof kan volgens de PG in stand blijven.

Copyright Maria-Louise Genet d.d. 10 november 2022. Indien u deze uitgebreide bronnenlijst waardeert, steun mijn werk dan s.v.p. op https://devrijemensacademie.nl/donatie.

9. Diverse video's / televisie-uitzendingen (o.m. over ritueel misbruik)

- **Tijdboek LuMens**
  - Aflevering 9 d.d. 8 september 2022 (interview met Anne de Vries; voorzitter van het Kenniscentrum Transgenerationeel Georganiseerd Geweld: https://www.tijdboeklumens.nl/podcast-anne-de-vries

- **RTL 7 - Business Class**
  - Aflevering d.d. 15 november 2014 "**Thomas Ross over Joris Demmink en Els Borst**": https://youtu.be/B_iXJj_bOB0

- **Duitse Publieke Omroep**
  - Duitse documentaire[*red. jaartal onbekend*] (uitgezonden op de Duitse Publieke Omroep: ARD N24) "**Ritueel kindermisbruik**" (met Nederlandse ondertiteling): https://youtu.be/69f39WTLQ_E

Copyright Maria-Louise Genet d.d. 10 november 2022. Indien u deze uitgebreide bronnenlijst waardeert, steun mijn werk dan s.v.p. op https://devrijemensacademie.nl/donatie.

- **Franse Publieke Omroep**
  - Franse documentaire (onder meer over Dutroux) d.d. 26 mei 2010 (uitgezonden op de Franse Publieke Omroep) "**Het dossier van de schande – Le Fichier de la Honte**" (met Nederlandse ondertiteling) van Karl Zéro over het Zandvoort-schandaal en de rol van Marcel Vevloesem in de onthulling van die zaak. Met speciale aandacht voor de manier waarop het Franse aandeel in deze internationale zaak net als het Nederlandse en Belgische in betreffende landen in de doofpot is gestopt, ondanks de inzet van een paar gerenommeerde Franse journalisten, mensenrechten-activisten en kinder-psychiaters: https://www.youtube.com/watch?v=jTGIw6jYQts

Het Dossier Van De Schande-Le Fichier de la Honte

- **Nederlandse Publieke Omroep**
  - Oude uitzending van het TV-programma Netwerk uit 1992 **"Joris Demmink: Onderzoek naar Manuel Schadwald 'raakte per ongeluk zoek'"**: https://www.youtube.com/watch?v=hFDo6Ysc19s&t=5s
    Omschrijving: De Duitse politie was al een jaar op zoek naar Manuel, getuigen en zelfs de politie hadden hem een paar keer zien lopen op Rotterdam Zuid, er werd een onderzoek gestart, en net als in het Anne Frank Plantsoen schrokken de onderzoekers, het onderzoek werd stopgezet en alle documentatie raakte "zoek". Wie probeerde de politie en justitie te beschermen? Let vooral op de lachende rechercheur vanaf 15m40s.

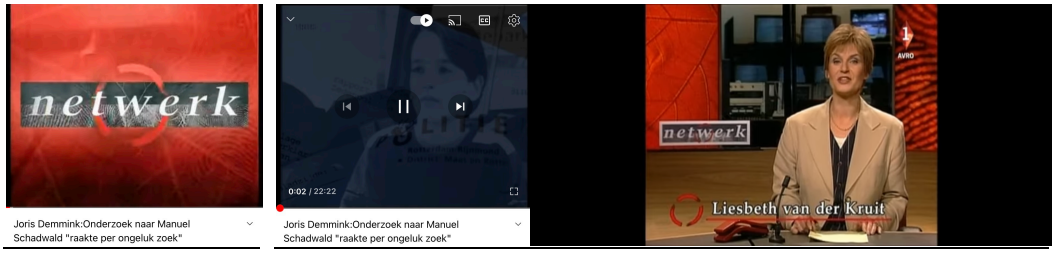

- Documentaire over het **Rooms Katholieke opvoedingsgesticht Groenestein** - Bevat interviews met voormalige bewoners van het opvoedingsgesticht aan de Loosduinseweg. Gemaakt door Hans Koekoek en Henny van Aurich in 1982: https://youtu.be/23Rx5rC1Eek

Copyright Maria-Louise Genet d.d. 10 november 2022. Indien u deze uitgebreide bronnenlijst waardeert, steun mijn werk dan s.v.p. op https://devrijemensacademie.nl/donatie.

- Veel kinderen hebben door het veelvuldige geweld en seksueel misbruik nog steeds last van het Groenestein-syndroom: https://www.tegenwicht.org/56_misbruik/56_groenestein.htm

Een lege plek in Den Haag - Groenestein

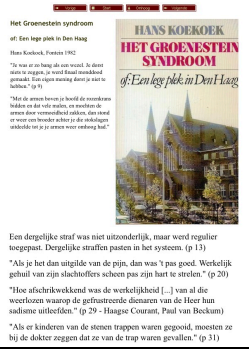

- **Evangelische Omroep (EO) – TV-programma Tijdsein**
  - Oude uitzending van het TV-programma Tijdsein van de EO uit 1989: https://www.ellaster.nl/2020/06/09/we-weten-dit-al-30-jaar/ (in dit artikel zit een linkje naar de uitzending van Tijdsein – EO van 1u25m27s)

Omschrijving:
Eind jaren '80 zond de EO een tweetal reportages uit over satanisme in Amerika en Nederland. Toen kwam het bestaan van satanisch ritueel misbruik al aan het licht. Maar de grote onthullingen en strafzaken bleven uit. Er lijkt na 30 jaar weinig veranderd te zijn. Toch is er wel degelijk reden tot hoop.
Wie wat bewaard, die heeft wat. Zo kwam er een videoband uit de oude doos van een lezer, met een aantal uitzendingen van Tijdsein over een wereldwijd satanisch netwerk. In de eerste uitzending komen overlevenden, ouders, therapeuten en een rechercheur aan het woord die vertellen over satanisch ritueel misbruik in Amerika. Ondanks dat de verhalen te bizar voor woorden lijken, blijkt dat de getuigenissen van kinderen op 60 plaatsen in het land opvallende gelijkenissen vertonen. De onderzoekers concluderen dan ook dat, ondanks het gebrek aan fysiek bewijs, deze getuigen wel de waarheid vertellen.

Copyright Maria-Louise Genet d.d. 10 november 2022. Indien u deze uitgebreide bronnenlijst waardeert, steun mijn werk dan s.v.p. op https://devrijemensacademie.nl/donatie.

10. Websites en statistieken over Human Trafficking / mensenhandel

- https://www.worldschildren.org/child-trafficking-statistics/
- https://www.unicefusa.org/stories/what-fuels-human-trafficking/31692
- https://humantraffickingsearch.org/what-is-human-trafficking/
- https://humantraffickingsearch.org/resource/polaris-project-human-trafficking-statistics/
- https://www.ilo.org/global/about-the-ilo/newsroom/news/WCMS_243201/lang--en/index.htm
- http://www.ilo.org/global/topics/forced-labour/lang--en/index.htm
- https://www.ilo.org/wcmsp5/groups/public/@dgreports/@dcomm/documents/publication/wcms_575479.pdf
- https://www.unodc.org/unodc/en/frontpage/2012/July/human-trafficking_-organized-crime-and-the-multibillion-dollar-sale-of-people.html
- https://www.unodc.org/unodc/en/human-trafficking/human-trafficking.html
- https://www.dosomething.org/us/facts/11-facts-about-human-trafficking
- https://www.state.gov/policy-issues/human-trafficking/
- https://www.globalissues.org/article/26/poverty-facts-and-stats
- https://ourworldindata.org/extreme-poverty

Facts and figures

- At any given time in 2016, an estimated **40.3 million** people are **in modern slavery**, including 24.9 million in forced labour and **15.4 million in forced marriage**.
- It means there are **5.4 victims of modern slavery for every 1,000 people** in the world.
- **1 in 4 victims of modern slavery are children.**
- Out of the **24.9 million** people trapped **in forced labour**, **16 million** people are exploited **in the private sector** such as domestic work, construction or agriculture; **4.8 million** persons **in forced sexual exploitation**, and **4 million** persons **in forced labour imposed by state** authorities.
- **Women and girls are disproportionately affected** by forced labour, accounting for 99% of victims in the commercial sex industry, and 58% in other sectors

Source: Global Estimates of Modern Slavery: Forced Labour and Forced Marriage ›, Geneva, September 2017.

low risk

First, human trafficking is fueled by a high reward, low risk dynamic. This means that traffickers can expect to make a lot of money with minimal fear of punishment or legal consequence. It's the second most profitable illegal industry— second only to the drug trade. And while drugs are sold in one transaction, human beings can be sold over and over again. The costs are low and the profits are extremely high. The International Labor Organization estimates that profits from human trafficking and forced labor are **$150 billion annually**.

But what are the risks?

The table below shows the Global Enforcement D from the **2015 Trafficking in Persons Report**. It describes the estimated amount of human traffic prosecutions and convictions around the world ea year.

Donate

YEAR	PROSECUTIONS	CONVICTIONS	VICTIMS IDENTIFIED	NEW OR AMENDED LEGISLATION
2007	5,682 (490)	3,427 (326)		28
2008	5,212 (512)	2,983 (104)	30,961	26
2009	5,606 (422)	4,166 (335)	49,105	33
2010	6,017 (607)	3,619 (237)	33,113	17
2011	7,909 (456)	3,969 (278)	42,291 (15,205)	15
2012	7,705 (1,153)	4,746 (518)	46,570 (17,368)	21
2013	9,460 (1,199)	5,776 (470)	44,758 (10,603)	58
2014	10,051 (418)	4,443 (216)	44,462 (11,438)	20

The number of prosecutions is shockingly low for an industry that victimizes an estimated 21 million people around the world. Lasting legal consequences for human traffickers are still minimal and rare. Traffickers know they can sell and exploit others and little will be done to stop them.

Copyright Maria-Louise Genet d.d. 10 november 2022. Indien u deze uitgebreide bronnenlijst waardeert, steun mijn werk dan s.v.p. op https://devrijemensacademie.nl/donatie.

11. Boeken Sabine Dardenne (Dutroux-zaak), Natascha Kampusch en Anneke Lucas

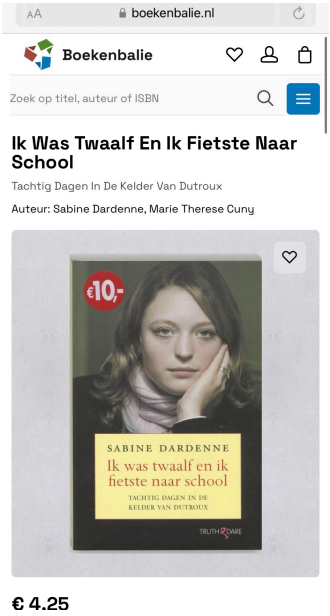

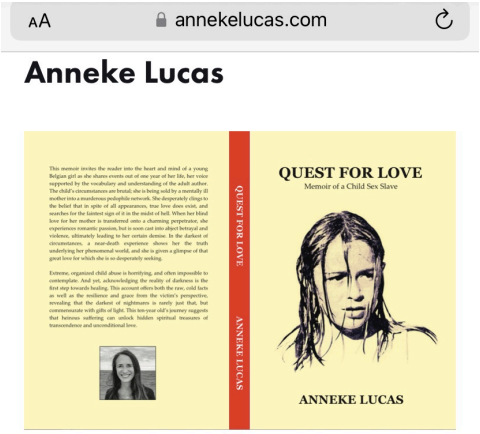

Anneke Lucas is an author, speaker, advocate for child sex trafficking victims and creator of the Unconditional Model.

Her work is based on personal experience of a 30-year healing journey after surviving being sold by her family as a child sex slave to a pedophile network.

Copyright Maria-Louise Genet d.d. 10 november 2022. Indien u deze uitgebreide bronnenlijst waardeert, steun mijn werk dan s.v.p. op https://devrijemensacademie.nl/donatie.